

ІНСПЕКЦЫЯ МІНІСТЭРСТВА ПА ПАДАТКАХ
І ЗБОРАХ РЭСПУБЛІКІ БЕЛАРУСЬ
ПА ГОМЕЛЬСКОЙ ВОБЛАСЦІ
ІНСПЕКЦЫЯ МІНІСТЭРСТВА ПА ПАДАТКАХ
І ЗБОРАХ РЭСПУБЛІКІ БЕЛАРУСЬ
ПА РЭЧЫЦКАМУ РАЕНУ

пл. Кастрычніка, 4, 247500 г. Рэчыца,
тэл./факс 8 (02340) 30322
imns419@nalog.gov.by

ІНСПЕКЦЫЯ МІНІСТЭРСТВА ПО НАЛОГАМ
І СБОРАМ РЭСПУБЛІКІ БЕЛАРУСЬ
ПО ГОМЕЛЬСКОЙ ОБЛАСТІ
ІНСПЕКЦЫЯ МІНІСТЭРСТВА ПО НАЛОГАМ
І СБОРАМ РЭСПУБЛІКІ БЕЛАРУСЬ
ПО РЭЧЫЦКАМУ РАЙОНУ

пл. Октября, 4, 247500 г. Речица,
тел./факс 8 (02340) 30322
imns419@nalog.gov.by

От 07.09.2021 № 05-07/04047

Речицкий районный исполнительный
комитет (СМДО)
Хойникский районный исполнительный
комитет (СМДО)
Брагинский районный исполнительный
комитет (СМДО)
Лоевский районный исполнительный
комитет (СМДО)

Об информировании

Инспекция Министерства по налогам и сборам Республики Беларусь по Речицкому району просит разместить на сайте информацию следующего содержания:

ВНИМАНИЮ СУБЪЕКТОВ ХОЗЯЙСТВОВАНИЯ! С 10 ОКТАБРЯ 2021 Г. ВОЗНИКАЕТ ОБЯЗАННОСТЬ ПРИМЕНЕНИЯ КАССОВОГО ОБОРУДОВАНИЯ.

В соответствии с постановлением Совета Министров Республики Беларусь и Национального банка Республики Беларусь от 7 апреля 2021 г. № 203/4 «Об изменении постановления Совета Министров Республики Беларусь и Национального банка Республики Беларусь от 6 июля 2011 г. № 924/16» с **10 октября 2021 г.** возникает обязанность применения кассового оборудования при:

- торговле непродовольственными товарами на ярмарках, на торговых местах на рынках;
- осуществлении разносной торговли плодоовощной продукцией;
- выполнении работ, оказании услуг вне постоянного места осуществления деятельности (за исключением территории сельской местности);
- осуществлении обучения несовершеннолетних;

- оказании услуг по предоставлению жилых помещений (их частей) в общежитии и найму жилых помещений, садовых домиков, дач, в том числе для краткосрочного проживания;
- осуществлении розничной торговли товарами в торговых объектах системы потребительской кооперации, расположенных в сельских населенных пунктах, в которых продажу товаров осуществляет один продавец.

Для обеспечения требований законодательства в перечисленных выше случаях субъектам хозяйствования необходимо заблаговременно:

приобрести *кассовые суммирующие аппараты* (далее – *кассовые аппараты*) *либо программные кассы*;

заключить с республиканским унитарным предприятием «Информационно-издательский центр по налогам и сборам» гражданско-правовой договор на регистрацию и информационное обслуживание кассового оборудования в системе контроля кассового оборудования.

Информация о моделях кассовых аппаратов, разрешенных к использованию на территории Республики Беларусь, содержится в Государственном реестре моделей (модификаций) кассовых суммирующих аппаратов и специальных компьютерных систем, используемых на территории Республики Беларусь на официальном сайте Государственного комитета по стандартизации (<https://registry.belgiss.by/index.php?#tabsRegistrySksksaCashModels>).

Информация об операторах программных кассовых систем, программных кассовых системах и программных кассах, допущенных к использованию на территории Республики Беларусь, размещена в глобальной компьютерной сети Интернет на официальном сайте республиканского унитарного предприятия «Информационно-издательский центр по налогам и сборам» (<https://info-center.by/services/cashdesks/informatsiya-ob-operatorakh-programmnykh-kassovykh-sistem-operator-pks-programmnykh-kassovykh-sistem/>).

При этом предварительно субъектам хозяйствования:

намеревающимся использовать кассовый аппарат необходимо заключить договор с центром технического обслуживания и ремонта кассовых аппаратов на техническое обслуживание и ремонт кассового аппарата;

намеревающимся использовать программную кассу необходимо заключить договор с оператором программной кассовой системы.

Обращаем внимание, что расходы, связанные с приобретением и использованием кассового оборудования, могут быть минимизированы при приобретении субъектами хозяйствования программных касс, что

позволит сэкономить средства, связанные с приобретением кассовых аппаратов и с их техническим обслуживанием, не вносить залоговую стоимость за средство контроля налоговых органов, поскольку в программных кассах оно не используется, использовать для размещения программной кассы уже имеющиеся электронные устройства: планшеты, смартфоны и другие электронные устройства.

А также обращаем внимание, что отсутствие кассового оборудования либо его не использование при продаже товаров, выполнении работ, оказании услуг в случаях, когда его применение обязательно, в соответствии со статьей 13.15 Кодекса Республики Беларусь об административных правонарушениях влечет наложение штрафа в размере до пятидесяти базовых величин, на индивидуального предпринимателя - до ста базовых величин, а на юридическое лицо - до двухсот базовых величин.

Кроме того, индивидуальным предпринимателям, не имеющим текущего (расчетного) счета в банке, которым с 10 октября 2021 г. необходимо использовать кассовое оборудование, необходимо открыть такой счет в соответствии с требованиями пункта 1 Указа Президента Республики Беларусь от 22 февраля 2000 г. № 82 «О некоторых мерах по упорядочению расчетов в Республике Беларусь».

Приложение на 1 л. в 1 экз.

Начальник инспекции

А.А. Рашук

ИЗМЕНЕНИЯ

в порядке приема денежных средств с использованием кассового и иного оборудования с 10.10.2021



Прием наличных денег без использования кассового оборудования



ТОРГОВЛЯ



Розничная торговля на ярмарках, торговых местах продовольственными товарами, сельскохозяйственной продукцией



Разносная торговля (за исключением продажи плодоовощной продукции)

УСЛУГИ



Выполнение работ, оказание услуг вне постоянного места осуществления деятельности на территории сельской местности

2



Использование кассового оборудования



ТОРГОВЛЯ



Розничная торговля товарами в торговых объектах системы потребительской кооперации, расположенных в сельских населенных пунктах



Розничная торговля на ярмарках, торговых местах непродовольственными товарами



Разносная торговля плодоовощной продукцией

УСЛУГИ



Выполнение работ, оказание услуг вне постоянного места осуществления деятельности не на территории сельской местности



Осуществление обучения несовершеннолетних



Оказание услуг по предоставлению жилых помещений (их частей) в общежитии и найму жилых помещений, садовых домиков, дач, в том числе для краткосрочного проживания

3

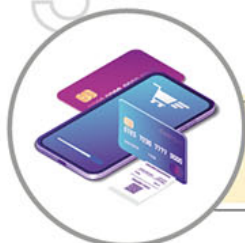

Использование платежных терминалов



Кассы пассажирских терминалов, аэропортов, железнодорожных вокзалов и станций (при обслуживании более 50 пассажиров в сутки и наличии сотовой подвижной электросвязи), кассовые залы станций метрополитена



Объекты оказания услуг, связанных с организацией рыболовства, осуществляемого рыбаками для удовлетворения потребности в активном отдыхе и (или) получения продукции рыболовства без цели извлечения дохода, включая подводную охоту

В качестве кассового оборудования субъекты предпринимательской деятельности могут использовать:

1



кассовые аппараты с установленным средством контроля налоговых органов

2



программные кассы